

Bogotá D.C. junio de 2025

Honorable Senador
EFRAÍN CEPEDA
Presidente
Senado



PROPOSICIÓN

Modifíquese el artículo 23 de la ponencia mayoritaria del Proyecto de Ley 311 de 2024 Senado, 166 de 2023 Cámara acumulados con los Proyectos 192 de 2023 Cámara y 256 de 2023 Cámara "Por medio del cual se modifica parcialmente normas laborales y se adopta una reforma laboral para el trabajo decente y digno en Colombia", para que se adopte el artículo aprobado por la plenaria de la Cámara de Representantes en segundo debate, el cual quedará así:

ARTÍCULO 23°. Contrato de Aprendizaje. Modifíquese el artículo 81 del Código Sustantivo del Trabajo, cual quedará así:

ARTÍCULO 81. CONTRATO DE APRENDIZAJE. El contrato de aprendizaje es un contrato laboral especial y a término fijo, que se rige por las normas del Código Sustantivo del Trabajo, mediante el cual una persona en formación desarrolla un aprendizaje teórico práctico como estudiante de una institución educativa autorizada, a cambio de que una empresa patrocinadora proporcione los medios para adquirir formación profesional metódica y completa requerida en el oficio, actividad u ocupación, y esto le implique desempeñarse dentro del manejo administrativo, operativo, comercial o financiero propio del giro ordinario de las actividades de la empresa.

Son aspectos especiales del contrato de aprendizaje:

- a) Su finalidad es facilitar la formación para el trabajo del – aprendiz- trabajador para las ocupaciones que requiera el sector productivo.
- b) Se ejecutará estrictamente en el tiempo estipulado por los diseños curriculares o planes de estudios, que no podrá exceder de treinta y seis meses en dos etapas, lectiva y práctica.
- c) La formación se recibe a título estrictamente personal.

- d) Durante toda la vigencia de la relación, la persona recibirá de la empresa una remuneración que se asignará de la siguiente manera: En la etapa lectiva el aprendiz recibirá el 60% de un SMLMV y en la etapa práctica el aprendiz recibirá un (1) SMLMV. Lo anterior sin perjuicio de la remuneración fijada para los aprendices en convenciones colectivas o fallos arbitrales, siempre que sean más favorables para estos.
- e) El estudiante de educación formal universitaria sólo podrá suscribir su contrato en etapa práctica, salvo que se trate de un programa de modalidad dual.
- f) En los contratos de aprendizaje celebrados con estudiantes menores de edad, deberá mediar autorización del Inspector del Trabajo, entendiéndose que la edad mínima para trabajar es de 16 años en este contrato especial.
- g) Las afiliaciones al Sistema General de Seguridad Social se realizarán conforme a lo dispuesto en las normas que regulen la materia.
- h) El contrato de aprendizaje podrá versar sobre ocupaciones semi cualificadas que no requieran título o calificadas que requieran título de programas de formación complementaria ofrecidas por las escuelas normales superiores, programas de educación superior pregrado, programas de educación para el trabajo y desarrollo humano, programas del Subsistema de Formación para el Trabajo, así como la oferta de formación profesional integral del SENA.
- i) Las funciones y actividades objeto del contrato de trabajo deben enmarcarse o estar directamente relacionadas con el proceso y los fines del proceso de aprendizaje del – aprendiz - trabajador.
- j) La etapa productiva podrá desarrollarse en un periodo máximo de doce (12) meses.

Parágrafo 1. El Gobierno nacional podrá destinar recursos del Presupuesto General de la Nación para incentivar la contratación de aprendices, de acuerdo con la asignación que el Congreso de la República determine, mientras la tasa de desempleo juvenil sea de dos dígitos y en los términos del artículo 79 de la Ley 2294 de 2023, con el objetivo de apoyar la contratación de personas en formación a través de un contrato de aprendizaje por parte de micro y pequeñas empresas, hasta un 25% del SMLMV y que constituya un nuevo empleo, de conformidad con el reglamento que definen el Servicio Nacional de Aprendizaje y el Ministerio del Trabajo en los doce (12) meses siguientes a la expedición de la presente Ley.

Parágrafo 2. Para fines de certificación de la experiencia laboral, el contrato de aprendizaje tendrá validez de experiencia laboral técnica, profesional o tecnológica según la formación que curse el/la aprendiz y servirá para su proceso de primer empleo. Lo anterior sin perjuicio de lo establecido por la Ley 789 de 2002.

Parágrafo 3. Cuando en el marco de la vigencia del contrato de aprendizaje se conceda licencia de maternidad a una aprendiz la empresa obligada no tendrá que reemplazar a esta con una nueva durante el periodo de vigencia de la licencia de maternidad.

Parágrafo 4. El Gobierno nacional podrá aplicar un enfoque territorial para la asignación de recursos adicionales del Presupuesto General de la nación con destino a la ampliación de cobertura para la formación de aprendices del SENA en departamentos con mayor población en condición de pobreza extrema y vulnerabilidad registrada por el DANE.

Atentamente,

 <p>Aida Avella E. ----- Senadora de La República Pacto Histórico -Unión Patriótica</p>	 <p>ESMERALDA HERNÁNDEZ SILVA Senadora de la República Pacto Histórico</p>
 <p>FERNÉY SILVA IDROBO SENADOR DE LA REPÚBLICA Pacto Histórico</p>	 <p>MARÍA FERNANDA CARRASCAL ROJAS Representante a la Cámara por Bogotá Pacto Histórico</p>

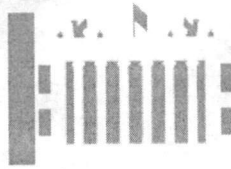

 <p>ISABEL CRISTINA ZULETA LÓPEZ Senadora de la República Pacto Histórico - Colombia Humana</p>	 <p>JAEL QUIROGA CARRILLO Senadora de la República Pacto Histórico- UP.</p>
 <p>SANDRA RAMÍREZ LOBO SILVA Senadora de la República Partido Comunes</p>	 <p>Martha Isabel Peralta Epieyú Senadora de la República Pacto Histórico - MAIS</p>
 <p>CARLOS ALBERTO BENAVIDES MORA Senador de la República Polo Democrático Alternativo</p>	 <p>Sandra Yaneth Jaimes Cruz Senadora de la República PDA - Pacto Histórico</p>
 <p>CATALINA DEL SOCORRO PÉREZ PÉREZ Honorable Senadora de la República Colombia Humana-Pacto Histórico</p>	 <p>SONIA SHIRLEY BERNAL SANCHEZ Senadora de la República</p>





CONGRESO
DE LA REPÚBLICA
DE COLOMBIA
SENADO DE LA REPÚBLICA

Proposición modificativa Proyecto de Ley sancionada PH-10Junio2025

GLORIA INÉS FLÓREZ SCHNEIDER
Senadora de la República
Colombia Humana - Pacto Histórico



Contacto Tel: 601-3823672 601-3823670



Edificio del Congreso - CRA 7ª No. 8 - 68 Oficina 428B
aida.avella@senado.gov.co



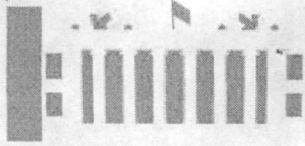

Concordancia

PROPOSICIÓN MODIFICATORIA AL PROYECTO DE LEY NO 311 DE 2024 DE SENADO, 166 DE 2023 DE CAMARA ACUMULADO CON LOS PROYECTOS DE LEY NO. 192 DE 2023 CAMARA Y NO 256 DE 2023 CAMARA. "Por medio del cual se modifica parcialmente normas laborales y se adopta una reforma laboral para el trabajo decente y digno en Colombia".

Modificar el artículo 23 y 25 del presente proyecto

ACTUAL	TEXTO PROPUESTO PARA SEGUNDO DEBATE	PROPOSICIÓN NUEVA	COMENTARIOS
<p>Contrato de Aprendizaje.</p> <p>Contrato de aprendizaje.</p> <p>1. Remuneración:</p> <ul style="list-style-type: none"> • Pago periodo lectivo: 50% SMMLV. • Pago periodo práctico: 75% SMMLV • Cuota de aprendizaje de 1.0 SMMLV <p>Aplica para las empresas de más de 15 personas ocupadas</p>	<p>ARTÍCULO 23. Contrato de Aprendizaje.</p> <p>Modifíquese el artículo 81 del Código Sustantivo del Trabajo, el cual quedará así:</p> <p>Artículo 81. NATURALEZA Y CARACTERÍSTICAS DE LA RELACIÓN DE APRENDIZAJE. El contrato de aprendizaje es una forma especial dentro del Derecho Laboral, mediante la cual una persona natural desarrolla formación teórica práctica en una entidad autorizada a cambio de que una empresa patrocinadora proporcione los medios para 16 adquirir formación profesional metódica y completa requerida en el oficio, actividad, ocupación o profesión y esto le implique desempeñarse dentro del manejo administrativo, operativo, comercial o financiero propios del giro ordinario de las actividades de la empresa, por cualquier tiempo determinado no superior a dos (2) años, y por esto reciba un apoyo de sostenimiento mensual.</p> <p>Son elementos particulares y especiales del contrato de aprendizaje:</p> <p>a) La finalidad es la de facilitar la formación del aprendiz, de las ocupaciones o profesiones en las que se refiere el presente artículo;</p>	<p>ARTÍCULO 23. Contrato de Aprendizaje. Modifíquese el artículo 30 de la Ley 789 de 2002, el cual quedará así:</p> <p>Artículo 30. NATURALEZA Y CARACTERÍSTICAS DE LA RELACIÓN DE APRENDIZAJE. El contrato de aprendizaje es una forma especial dentro del Derecho Laboral, mediante la cual una persona natural desarrolla formación teórica práctica en una entidad autorizada a cambio de que una empresa patrocinadora proporcione los medios para adquirir formación profesional metódica y completa requerida en el oficio, actividad, ocupación o profesión y esto le implique desempeñarse dentro del manejo administrativo, operativo, comercial o financiero propios del giro ordinario de las actividades de la empresa, por cualquier tiempo determinado no superior a dos (2) años, y por esto reciba un apoyo de sostenimiento mensual.</p> <p>Son elementos particulares y especiales del contrato de aprendizaje:</p> <p>a) La finalidad es la de facilitar la formación del aprendiz en las ocupaciones o profesiones en las que se refiere el presente artículo;</p>	<p>La dinámica del mercado laboral exige una actualización constante de las competencias. Las ocupaciones evolucionan rápidamente y, en muchos casos, las empresas requieren formación especializada a través de cursos cortos o certificaciones específicas, ya sean nacionales o internacionales.</p> <p>En este contexto, el SENA puede enfrentar limitaciones para ajustar su oferta formativa con la agilidad que demanda el sector productivo, lo que dificulta la disponibilidad de talento calificado en el corto plazo.</p> <p>La inclusión de este artículo permite ampliar y diversificar la oferta de formación mediante un mecanismo de contrato que incentiva a los jóvenes a acceder a programas más flexibles y pertinentes. Al contar con financiación durante la etapa lectiva y una alta probabilidad de vinculación en la fase práctica, se estimula la participación en cursos cortos alineados con las necesidades reales del mercado, contribuyendo así a una inserción laboral más rápida y efectiva.</p> <p style="text-align: right;">119</p>

Handwritten signature and date: 11.01.2023



<p>b) La subordinación está referida exclusivamente a las actividades propias del aprendizaje;</p> <p>c) La formación se recibe a título estrictamente personal;</p> <p>d) El apoyo del sostenimiento mensual tiene como fin garantizar el proceso de aprendizaje.</p> <p>Durante toda la vigencia de la relación, el aprendiz recibirá de la empresa un apoyo de sostenimiento mensual, así:</p> <ol style="list-style-type: none"> 1. Si es una formación dual, el aprendiz recibirá como mínimo durante el primer año el equivalente al setenta y cinco por ciento (75%) de un (1) salario mínimo legal mensual vigente y durante el segundo año el equivalente al cien por ciento (100%) de un (1) salario mínimo legal mensual vigente. 2. Si es formación tradicional, el aprendiz recibirá como mínimo en la fase lectiva el equivalente al setenta y cinco por ciento (75%) de un (1) salario mínimo mensual vigente y en la parte práctica, el apoyo del sostenimiento será equivalente al cien por ciento (100%) de un salario mínimo mensual legal vigente. <p>En ningún caso el apoyo de sostenimiento mensual podrá ser regulado a través de convenios o contratos colectivos o fallos arbitrales recaídos en una negociación colectiva.</p> <p>Si el aprendiz es estudiante universitario, el apoyo de sostenimiento mensual no podrá ser inferior al equivalente a un (1) salario mínimo legal vigente, sin importar si la formación es o no dual.</p> <p>Durante la fase práctica o durante toda la formación</p>	<p>b) La subordinación está referida exclusivamente a las actividades propias del aprendizaje;</p> <p>c) La formación se recibe a título estrictamente personal;</p> <p>d) El apoyo del sostenimiento mensual tiene como fin garantizar el proceso de aprendizaje.</p> <p>Durante toda la vigencia de la relación, el aprendiz recibirá de la empresa un apoyo de sostenimiento mensual, así:</p> <ol style="list-style-type: none"> 1. Si es una formación dual, el aprendiz recibirá como mínimo durante el primer año el equivalente al setenta y cinco por ciento (75%) de un (1) salario mínimo legal mensual vigente y durante el segundo año el equivalente al cien por ciento (100%) de un (1) salario mínimo legal mensual vigente. 2. Si es formación tradicional, el aprendiz recibirá como mínimo en la fase lectiva el equivalente al setenta y cinco por ciento (75%) de un (1) salario mínimo mensual vigente y en la parte práctica, el apoyo del sostenimiento será equivalente al cien por ciento (100%) de un salario mínimo mensual legal vigente. 3. Si es una formación complementaria, el aprendiz recibirá el cien por ciento (100%) de un salario mínimo mensual legal vigente durante la duración de las fases lectivas y prácticas. <p>En ningún caso el apoyo de sostenimiento mensual podrá ser regulado a través de convenios o contratos colectivos o fallos</p>	
---	--	--

dual, el aprendiz estará afiliado a riesgos laborales y al sistema de seguridad social integral en pensiones y salud conforme al régimen de trabajadores dependientes. El aporte al riesgo laboral corresponderá al del nivel de riesgo de la empresa y de sus funciones.

El contrato de aprendizaje podrá versar sobre ocupaciones semicalificadas que no requieran título o calificadas que requieran título de formación técnica no formal, técnicos profesionales, o tecnológicos o profesionales, de instituciones de educación reconocidas por el Estado y trabajadores aprendices del SENA.

El Contrato de aprendizaje podrá versar sobre estudiantes universitarios para los casos en que el aprendiz cumpla con actividades de 24 horas semanales en la empresa y al 17 mismo tiempo cumpla con el desarrollo del pensum de su carrera profesional, o que curse el semestre de práctica. En todo caso la actividad del aprendiz deberá guardar relación con su formación académica.

Parágrafo 1: Para los departamentos de Amazonas, Guainía, Vichada, Vaupés, Chocó y Guaviare, el Gobierno incluirá una partida adicional en el Presupuesto General de la Nación que transferirá con destino al reconocimiento del pago de los contratos de aprendizaje.

Parágrafo 2: Para efectos de la presente ley, se entiende como formación dual, el proceso de formación profesional integral planeado, ejecutado y evaluado de manera conjunta entre el sector privado y el SENA o la institución de educación a partir de un programa de

arbitrales recaídos en una negociación colectiva.

Si el aprendiz es estudiante universitario, el apoyo de sostenimiento mensual no podrá ser inferior al equivalente a un (1) salario mínimo legal vigente, sin importar si la formación es o no dual.

~~Durante la fase práctica o durante toda la formación dual, el aprendiz estará afiliado a riesgos laborales y al sistema de seguridad social integral en pensiones y salud conforme al régimen de trabajadores dependientes~~

Para cualquiera de las modalidades de formación, el aprendiz estará afiliado a riesgos laborales y al sistema de seguridad social integral en pensiones y salud conforme al régimen de trabajadores dependientes. El aporte al riesgo laboral corresponderá al del nivel de riesgo de la empresa y de sus funciones.

El contrato de aprendizaje podrá versar sobre ocupaciones semicalificadas que no requieran título, incluida la formación complementaria, o calificadas que requieran título de formación técnica no formal, técnicos profesionales, o tecnológicos o profesionales, de instituciones de educación reconocidas por el Estado y

formación acordado según las necesidades de la respectiva empresa. Para el desarrollo de esta, la institución y la empresa deberán acordar un esquema de alternancia entre los ambientes de aprendizaje de la institución y la empresa, el cual debe ser en su totalidad planeado, ejecutado y evaluado conjuntamente con base en el programa de formación acordado, según las necesidades de la empresa.

Parágrafo 3: Dentro de los doce (12) meses de entrada en vigencia la presente ley, el Ministerio del Trabajo, el Ministerio de Educación Nacional y el SENA deberán diseñar e implementar un sistema que permita:

1. Vincular estrechamente la oferta de capacitación con las necesidades de las empresas;
2. Evaluar la pertinencia y calidad de los programas ofrecidos por las instituciones de educación debidamente autorizadas y con certificación de alta calidad en el marco del contrato de aprendizaje, en función de los resultados de empleabilidad, para lo cual deberán utilizar toda la información disponible en los sistemas administrativos del Estado, incluyendo la Planilla Integrada de Liquidación de Aportes (PILA) y del Servicio Público de Empleo;
3. Recoger las necesidades del sector productivo, que sirvan como sustento para ajustar y/o crear los contenidos formativos;
4. Que las entidades educativas emitan certificaciones claras sobre las competencias del aprendiz una vez obtiene su título.

Adicionalmente, el sistema deberá establecer un mecanismo de calificación de

trabajadores aprendices del SENA.

Así mismo, sobre estudiantes universitarios para los casos en que el aprendiz cumpla con actividades de veinticuatro (24) horas semanales en la empresa y al mismo tiempo cumpla con el desarrollo del pensum de su carrera profesional, o que curse el semestre de práctica. En todo caso la actividad del aprendiz deberá guardar relación con su formación académica.

Parágrafo 1: Para los departamentos de Amazonas, Guainía, Vichada, Vaupés, Chocó y Guaviare, el Gobierno incluirá una partida adicional en el Presupuesto General de la Nación que transferirá con destino al reconocimiento del pago de los contratos de aprendizaje.

Parágrafo 2: Para efectos de la presente ley, se entiende como formación dual, el proceso de formación profesional integral planeado, ejecutado y evaluado de manera conjunta entre el sector privado y el SENA o la institución de educación a partir de un programa de formación acordado según las necesidades de la respectiva empresa.

Para el desarrollo de esta, la institución y la empresa deberán acordar un esquema de alternancia entre los ambientes de aprendizaje de la institución y la empresa, el cual debe ser en su totalidad planeado, ejecutado y evaluado conjuntamente con base en el programa de formación acordado, según las necesidades de la empresa.



resultados de la institución de educación basado en la satisfacción del sector productivo y de los resultados en términos de empleabilidad e ingresos de los graduados y de calidad y pertinencia. A partir de este mecanismo de calificación se decidirá la entrega o renovación de los permisos de operación, así como de las acreditaciones y certificaciones de calidad de la institución de educación.

Parágrafo 3: Dentro de los doce (12) meses de entrada en vigencia la presente ley, el Ministerio del Trabajo, el Ministerio de Educación Nacional y el SENA deberán diseñar e implementar un sistema que permita:

1. Vincular estrechamente la oferta de capacitación con las necesidades de las empresas;
2. Evaluar la pertinencia y calidad de los programas ofrecidos por las instituciones de educación debidamente autorizadas y con certificación de alta calidad en el marco del contrato de aprendizaje, en función de los resultados de empleabilidad, para lo cual deberán utilizar toda la información disponible en los sistemas administrativos del Estado, incluyendo la Planilla Integrada de Liquidación de Aportes (PILA) y del Servicio Público de Empleo;
3. Recoger las necesidades del sector productivo, que sirvan como sustento para ajustar y/o crear los contenidos formativos;
4. Que las entidades educativas emitan certificaciones claras sobre las competencias del aprendiz una vez obtiene su título.
5. Los resultados deberán utilizarse como insumos para la actualización periódica del Marco Nacional de Cualificaciones, incluyendo el ajuste de perfiles ocupacionales, la creación de nuevas cualificaciones y la revisión de los niveles de competencia.

Adicionalmente, el sistema deberá establecer un mecanismo de

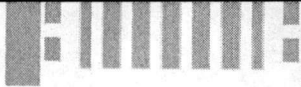

		<p>calificación de resultados de la institución de educación basado en la satisfacción del sector productivo y de los resultados en términos de empleabilidad e ingresos de los graduados y de calidad y pertinencia. A partir de este mecanismo de calificación se decidirá la entrega o renovación de los permisos de operación, así como de las acreditaciones y certificaciones de calidad de la institución de educación.</p>	
	<p>ARTÍCULO 25. Monetización de la cuota de aprendizaje. Modifíquese el artículo 34 de la Ley 789 de 2002, el cual quedará así:</p> <p>Artículo 34. MONETIZACIÓN DE LA CUOTA DE APRENDIZAJE: Las empresas obligadas a cumplir la cuota de aprendizaje de acuerdo con los artículos anteriores tendrán que cancelar al SENA un valor mensual que corresponderá a uno punto cinco (1.5) SMMLV por cada aprendiz que no contraten. En caso de que la monetización sea parcial esta será proporcional al número de aprendices que dejen de hacer la práctica para cumplir la cuota mínima obligatoria".</p> <p>No estarán obligados a pagar la monetización de la cuota de aprendizaje las empresas que demuestren haber hecho la solicitud de los aprendices y que estos no les hayan suministrado por las entidades educativas que</p>	<p>ARTÍCULO 25. Monetización de la cuota de aprendizaje. Modifíquese el artículo 34 de la Ley 789 de 2002, el cual quedará así:</p> <p>Artículo 34. MONETIZACIÓN DE LA CUOTA DE APRENDIZAJE: Las empresas obligadas a cumplir la cuota de aprendizaje de acuerdo con los artículos anteriores tendrán que cancelar al SENA un valor mensual que corresponderá a uno punto cinco (1.5) SMMLV por cada aprendiz que no contraten. En caso de que la monetización sea parcial esta será proporcional al número de aprendices que dejen de hacer la práctica para cumplir la cuota mínima obligatoria".</p> <p>No estarán obligados a pagar la monetización de la cuota de aprendizaje las empresas que demuestren haber hecho la solicitud de los aprendices y que estos no les hayan</p>	



	<p>tengan la obligación de hacerlo.</p> <p>Parágrafo. El 25% serán destinado para ampliar la cobertura de la educación técnica, tecnológica y de formación para el trabajo dirigida a los jóvenes rurales, a través del fortalecimiento de la presencia territorial del SENA en los municipios, Para tal efecto, el SENA podrá celebrar convenios con instituciones educativas rurales, entes territoriales y organizaciones comunitarias, que permitan llevar programas técnicos y tecnológicos directamente a los territorios, evitando el desplazamiento de los jóvenes hacia centros urbanos.</p> <p>25% restante de los recursos mantendrá la destinación para los propósitos legales y reglamentarios del Fondo Emprender a cargo del Servicio Nacional de Aprendizaje (SENA).</p> <p>En todo caso, el SENA deberá rendir un informe anual a las comisiones séptimas del Congreso sobre los beneficiarios y la asignación de estos recursos, remitiendo copia a la Contraloría General de la República</p>	<p>suministrado por las entidades educativas que tengan la obligación de hacerlo.</p> <p>Parágrafo. El 25% serán destinado para ampliar la cobertura de la educación técnica, tecnológica y de formación para el trabajo dirigida a los jóvenes rurales, a través del fortalecimiento de la presencia territorial del SENA en los municipios, Para tal efecto, el SENA podrá celebrar convenios con instituciones educativas rurales, entes territoriales y organizaciones comunitarias, que permitan llevar programas técnicos y tecnológicos directamente a los territorios, evitando el desplazamiento de los jóvenes hacia centros urbanos. El 25% restante de los recursos mantendrá la destinación para los propósitos legales y reglamentarios del Fondo Emprender a cargo del Servicio Nacional de Aprendizaje (SENA).</p> <p>En todo caso, el SENA deberá rendir un informe anual a las comisiones séptimas del Congreso sobre los beneficiarios y la asignación de estos recursos, remitiendo copia a la Contraloría General de la República.</p> <p>Parágrafo: En los casos en los que el SENA no pueda suplir con la demanda de aprendices, las empresas podrán cumplir con la cuota de aprendizaje con personas que cuenten con formación dual, tradicional o complementaria de otras instituciones de formación técnica, tecnológica o de educación superior.</p>	
--	--	--	--

JUSTIFICACIÓN

Fundamento constitucional

1. Artículo 53 de la Constitución Política

La norma propuesta desarrolla de forma directa varios de los principios consagrados en este artículo:

- **Estabilidad laboral:** aunque el contrato de aprendizaje es una relación especial y no un contrato de trabajo típico, se reconoce una estabilidad dentro del proceso formativo.
- **Remuneración mínima vital y móvil:** al fijar el apoyo de sostenimiento en porcentajes progresivos hasta llegar al 100% del SMMLV, la norma garantiza un ingreso digno para el aprendiz.
- **Protección especial al trabajo de los jóvenes:** el artículo responde a la obligación del Estado de promover el acceso progresivo de los jóvenes al empleo digno y formal.

2. Artículo 44 (Derechos fundamentales de los niños y adolescentes)

- La norma respeta el interés superior del menor aprendiz, cuando es adolescente, al exigir afiliación plena al sistema de seguridad social y regular condiciones dignas para su vinculación.

3. Artículo 67 (Educación como derecho y servicio público)

- El contrato propuesto fortalece el vínculo entre educación y trabajo, asegurando que el aprendizaje responda a las necesidades del sector productivo y permita inserción laboral real.

4. Artículo 13 (Igualdad real y efectiva)

- Al reconocer modalidades diferenciadas (formación dual, tradicional y complementaria), la propuesta permite que personas en condiciones distintas (técnicos, universitarios, semicalificados) accedan equitativamente al sistema.

II. Fundamento legal

1. Ley 789 de 2002

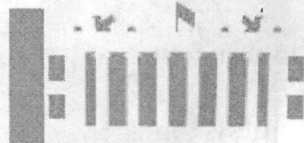

- El texto propuesto se ajusta a la lógica de la ley original, pero la mejora sustancialmente:
 - Define de forma más clara las **modalidades** de formación.
 - Fija un **piso de sostenimiento económico** más alto y coherente con el principio de trabajo decente.
 - Asegura la afiliación a seguridad social **sin ambigüedades**.
 - Establece un marco más operativo para la participación de instituciones educativas y el SENA.

2. Ley 115 de 1994 (Ley General de Educación)

- La propuesta armoniza el proceso educativo con los fines de la educación técnico-laboral, lo cual es fundamental para los programas de formación profesional.

3. Ley 1753 de 2015 (Plan Nacional de Desarrollo – artículo 135)

- Fija directrices sobre la vinculación entre educación para el trabajo y formación dual. El proyecto de artículo las respeta y fortalece.

III. Jurisprudencia constitucional aplicable

Sentencia C-038 de 2004

- La Corte Constitucional sostuvo que el contrato de aprendizaje no es propiamente un contrato de trabajo, pero **reconoce un vínculo formativo protegido por el derecho laboral**, que debe garantizar condiciones mínimas de dignidad.

“La Corte ha señalado que el contrato de aprendizaje no puede desconocer los principios mínimos del trabajo, especialmente cuando se trata de relaciones desiguales.”

Sentencia C-614 de 2009

- Ratifica que **las normas que regulan el aprendizaje deben estar orientadas a la formación integral, el acceso equitativo al mercado laboral y la remuneración digna**. Tu propuesta es conforme con este mandato.

IV. Justificación técnica y política pública

- La reforma propuesta responde a **desajustes entre la oferta formativa del SENA y las necesidades actuales del mercado laboral**.

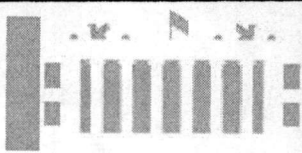

- Permite incorporar **formaciones flexibles, cortas o complementarias**, lo cual es crucial en la transición digital y productiva del país.
- La propuesta de **monetización de la cuota** y de establecer un **sistema de evaluación institucional** con base en resultados de empleabilidad, contribuye a mejorar la calidad del sistema y evita fraudes o prácticas ineficientes.

Cordialmente,

JAIRO ALBERTO CASTELLANOS SERRANO
Senador de la República

Bogotá D.C., 11 de junio de 2025

Senador
EFRÁÍN CEPEDA SARABIA
Presidente
Senado de la República
Ciudad

Cons Jenea

REF: Proposición modificatoria al **Proyecto de Ley 311 de 2024 Senado – 166 de 2023 Cámara acumulado con los Proyectos No. 192 de 2023 Cámara y No. 256 de 2023 Cámara, “Por medio del cual se modifica parcialmente normas laborales y se adopta una reforma laboral para el trabajo decente y digno en Colombia”**

Modifíquese el artículo 23 de la siguiente manera:

ARTÍCULO 23. Contrato de Aprendizaje. Modifíquese el artículo 81 del Código Sustantivo del Trabajo, el cual quedará así:

“Artículo 81. NATURALEZA Y CARACTERÍSTICAS DE LA RELACIÓN DE APRENDIZAJE. El contrato de aprendizaje es una forma especial dentro del Derecho Laboral, mediante la cual una persona natural desarrolla formación teórica práctica en una entidad autorizada a cambio de que una empresa patrocinadora proporcione los medios para adquirir formación profesional metódica y completa requerida en el oficio, actividad, ocupación o profesión y esto le implique desempeñarse dentro del manejo administrativo, operativo, comercial o financiero propios del giro ordinario de las actividades de la empresa, por cualquier tiempo determinado no superior a dos (2) años, y por esto reciba un apoyo de sostenimiento mensual.

Son elementos particulares y especiales del contrato de aprendizaje:

- a) La finalidad es la de facilitar la formación del aprendiz. de las ocupaciones o profesiones en las que se refiere el presente artículo;
- b) La subordinación está referida exclusivamente a las actividades propias del aprendizaje;
- c) La formación se recibe a título estrictamente personal;

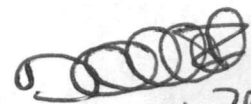
11.01.2025
120



d) El apoyo del sostenimiento mensual tiene como fin garantizar el proceso de aprendizaje. Durante toda la vigencia de la relación, el aprendiz recibirá de la empresa un apoyo de sostenimiento mensual, así:

1. Si es una formación dual, el aprendiz recibirá como mínimo durante el primer año el equivalente al setenta y cinco por ciento (75%) de un (1) salario mínimo legal mensual vigente y durante el segundo año el equivalente al cien por ciento (100%) de un (1) salario mínimo legal mensual vigente.
2. Si es formación tradicional, el aprendiz recibirá como mínimo en la fase lectiva el equivalente al setenta y cinco por ciento (75%) de un (1) salario mínimo mensual vigente y en la parte práctica, el apoyo del sostenimiento será equivalente al cien por ciento (100%) de un salario mínimo mensual legal vigente.

En ningún caso el apoyo de sostenimiento mensual podrá ser regulado a través de convenios o contratos colectivos o fallos arbitrales recaídos en una negociación colectiva.

Si el aprendiz es estudiante universitario, el apoyo de sostenimiento mensual no podrá ser inferior al equivalente a un (1) salario mínimo legal vigente, sin importar si la formación es o no dual.

Durante la fase lectiva, el aprendiz estará cubierto por el sistema de seguridad social en salud, pagado plenamente por la empresa como dependiente. Durante la fase práctica o durante toda la formación dual, el aprendiz estará afiliado a riesgos laborales y al sistema de seguridad social integral en pensiones y salud conforme al régimen de trabajadores dependientes. El aporte al riesgo laboral corresponderá al del nivel de riesgo de la empresa y de sus funciones.

El contrato de aprendizaje podrá versar sobre ocupaciones semicalificadas que no requieran título o calificadas que requieran título de formación técnica no formal, técnicos profesionales, o tecnológicos o profesionales, de instituciones de educación reconocidas por el Estado y trabajadores aprendices del SENA.

El Contrato de aprendizaje podrá versar sobre estudiantes universitarios para los casos en que el aprendiz cumpla con actividades de 24 horas semanales en la empresa y al mismo tiempo cumpla con el desarrollo del pensum de su carrera profesional, o que curse el semestre de



GUIDO ECHEVERRI PIEDRAHITA
SENADOR DE LA REPÚBLICA DE COLOMBIA

práctica. En todo caso la actividad del aprendiz deberá guardar relación con su formación académica.

Parágrafo 1: Para los departamentos de Amazonas, Guainía, Vichada, Vaupés, Chocó y Guaviare, el Gobierno incluirá una partida adicional en el Presupuesto General de la Nación que transferirá con destino al reconocimiento del pago de los contratos de aprendizaje.

Parágrafo 2: Para efectos de la presente ley, se entiende como formación dual, el proceso de formación profesional integral planeado, ejecutado y evaluado de manera conjunta entre el sector privado y el SENA o la institución de educación a partir de un programa de formación acordado según las necesidades de la respectiva empresa.

Para el desarrollo de esta, la institución y la empresa deberán acordar un esquema de alternancia entre los ambientes de aprendizaje de la institución y la empresa, el cual debe ser en su totalidad planeado, ejecutado y evaluado conjuntamente con base en el programa de formación acordado, según las necesidades de la empresa.

Parágrafo 3: Dentro de los doce (12) meses de entrada en vigencia la presente ley, el Ministerio del Trabajo, el Ministerio de Educación Nacional y el SENA deberán diseñar e implementar un sistema que permita:

1. Vincular estrechamente la oferta de capacitación con las necesidades de las empresas;
2. Evaluar la pertinencia y calidad de los programas ofrecidos por las instituciones de educación debidamente autorizadas y con certificación de alta calidad en el marco del contrato de aprendizaje, en función de los resultados de empleabilidad, para lo cual deberán utilizar toda la información disponible en los sistemas administrativos del Estado, incluyendo la Planilla Integrada de Liquidación de Aportes (PILA) y del Servicio Público de Empleo;
3. Recoger las necesidades del sector productivo, que sirvan como sustento para ajustar y/o crear los contenidos formativos;
4. ~~Que las entidades educativas emitan certificaciones claras sobre las competencias del aprendiz una vez obtiene su título.~~



GUIDO ECHEVERRI PIEDRAHITA
SENADOR DE LA REPÚBLICA DE COLOMBIA

~~Adicionalmente, el sistema deberá establecer un mecanismo de calificación de resultados de la institución de educación basado en la satisfacción del sector productivo y de los resultados en términos de empleabilidad e ingresos de los graduados y de calidad y pertinencia. A partir de este mecanismo de calificación se decidirá la entrega o renovación de los permisos de operación, así como de las acreditaciones y certificaciones de calidad de la institución de educación.~~

Parágrafo 4: El tiempo correspondiente a la fase práctica o dual deberá ser certificado por la empresa y se reconocerá como experiencia laboral para el aprendiz.”



GUIDO ECHEVERRI PIEDRAHITA

GUIDO ECHEVERRI PEDRAHITA
Senador de la República